유연하게
엄정하게

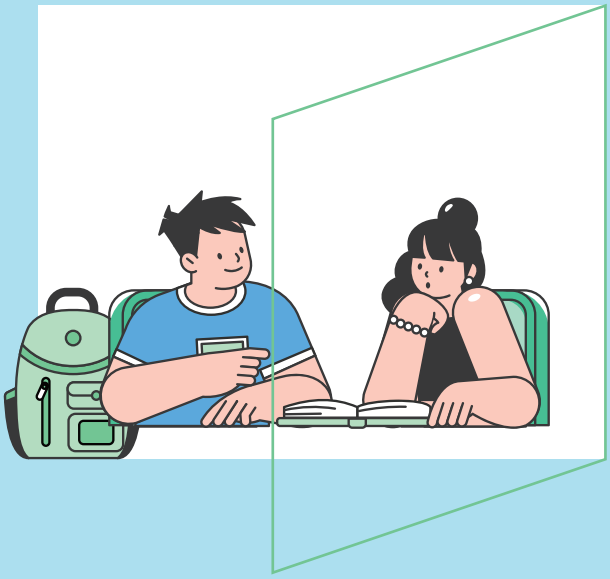

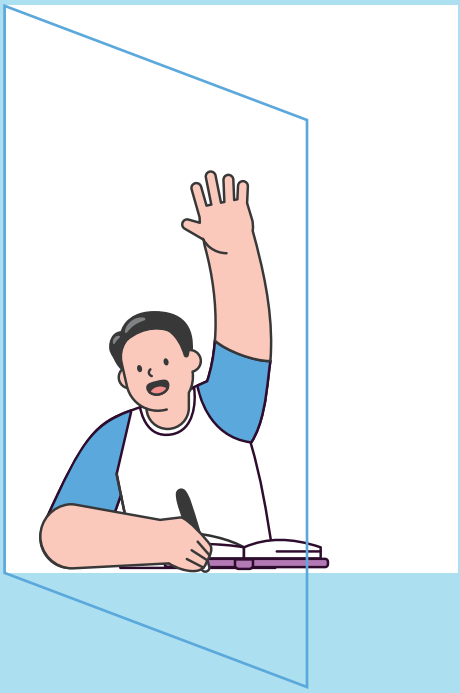

2026 상명대학교

학사제도 안내서

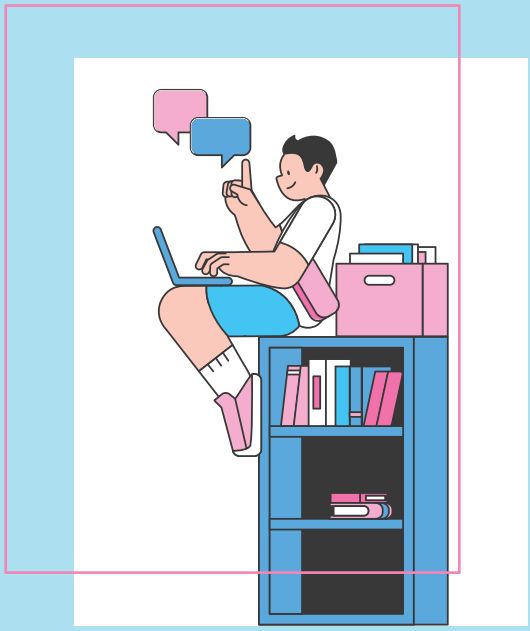

대학혁신 지원사업 상명대학교 SANGMYUNG UNIVERSITY | 교무처

유연하게
엄정하게

Contents

Chapter. 1

학점과 전공은 어떻게 이수해야 할까요?

Ⅰ. 입학에서 졸업까지 04
Ⅱ. 전공제도 08
Ⅲ. 전공제도별 핵심이수체계 15
Ⅳ. 캠퍼스 간 복수전공과 전과제도 16
Ⅴ. 자유전공 입학생 전공선택제도 18

Chapter. 2

전공을 이수하면서 경력개발도 가능합니다!

Ⅰ. SM-CDR(Career Development Roadmap) 22
Ⅱ. 미래설계학기(학점)제 24
Ⅲ. 특별학기 25
Ⅳ. '헤이영캠퍼스' 전자출결 25
Ⅴ. 강의평가 및 피드백 제공 25

Chapter. 3

학사제도에 관한 질문이 있어요!

학사제도 FAQ 27

부록

Ⅰ. 졸업소요 취득학점 안내 [교양] 36
Ⅱ. 졸업소요 취득학점 안내 [전공] 37
Ⅲ. 로보어드바이저 안내 39
Ⅳ. 학사관련 규정 안내 40
Ⅴ. 학사상담 안내 41

Chapter. 1

학점과 전공은 어떻게 이수해야 할까요?

Ⅰ. 입학에서 졸업까지

1. 한눈에 보는 졸업요건

졸업하기 위해서는
130학점 이상 이수해야 합니다!

(2013 이전 학번: 140학점 이상)

평점평균 1.7 이상 /
포트폴리오 졸업인증 통과 등의 졸업요건 충족

* 복학원학년 기준: 졸업을 할 때(학적변동에 따른 예정 졸업년도) 같이 졸업하는 학번의 기준
(예, 2026년 2월 졸업예정자: 2022학년도 신입학자의 기준으로 이수)

입학년도 기준으로 학점을 이수

교양필수(기초, 상명핵심역량)
+ 교양선택(균형, 일반)

입학년도 혹은 복학원학년 기준으로 학점을 이수 *

다전공/부전공/마이크로전공(2개)/심화전공 중
택일하여 필수로 이수 (2016학번부터)

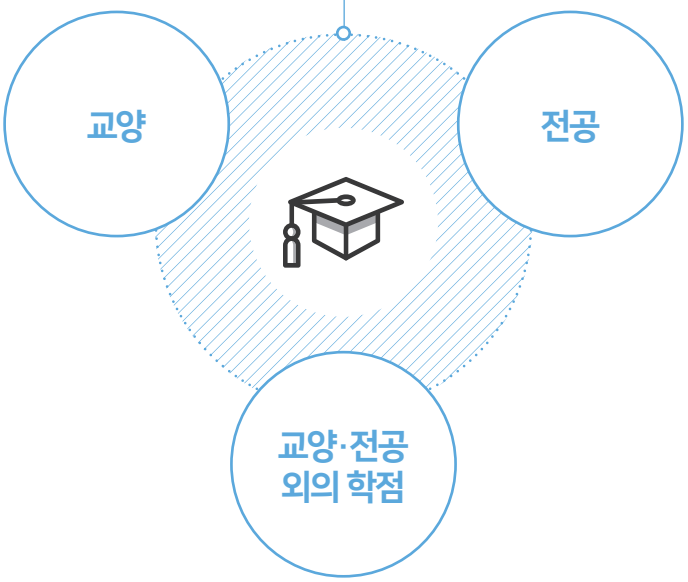

**전공·교양·일반선택 중 원하는
교과목으로 총 학점 이상 이수**

2. 공통 졸업요건

총이수학점
- 2013학번 이전: 140학점 이상
- 2014학번 이후: 130학점 이상

포트폴리오 졸업인증 통과
- **공통필수항목**
  자기소개서, 성적, 논문 또는 이를 대체하는 결과물, 비교과프로그램 이수, SM-IN 핵심역량진단 참여
- **선택항목**
  교육단위별로 3개 항목 이상으로 구성
- 총점 100점 중 70점 이상 취득 시 통과

평점평균 1.7이상

학과별 전공이수
- 입학년도 또는 복학원학년 이수원칙 기준
  * 복학원학년이란?
  복학 시 함께 졸업하게 되는 원학년
- 다·부·마이크로전공 2개이상·심화전공 중 택일하여 필수 이수 (2016학년도 신입생부터)

입학년도별 교양이수
- 입학년도별 이수원칙 기준

3. 교양 및 전공 학점 이수

교양 교육과정

총 33학점 이상 이수
(2018학년도 입학생부터)

교양 필수 (교필)	선택적 필수 (교선)	선택 (교선)
기초교양	**균형교양**	**일반교양**
4개 교과목	3개 영역 이상 (본인 소속 영역 제외)	제한없음
상명핵심 역량교양		
2개 영역 이상		

전공 교육과정

아래 전공제도 중 **택1 이수 필수**
(2016학년도 입학생부터)

다전공 (제2전공 연계·융합전공 자기설계융합전공)	부전공	마이크로 전공	심화 전공
주전공	**주전공**	**주전공**	**주전공 [전공선택]**
+	+	+	+
다전공	**부전공**	**마이크로전공**	**[전공심화]**
		+	
		마이크로전공	
=	=	=	=
각 전공 학위 수여 (2개 이상 학위)	**주전공 학위 수여** (1개 학위)	**주전공 학위 수여** (1개 학위)	**주전공 학위 수여** (1개 학위)
	+	+	
	부전공 기재	**마이크로전공 기재**	

4. 졸업구분 Road Map

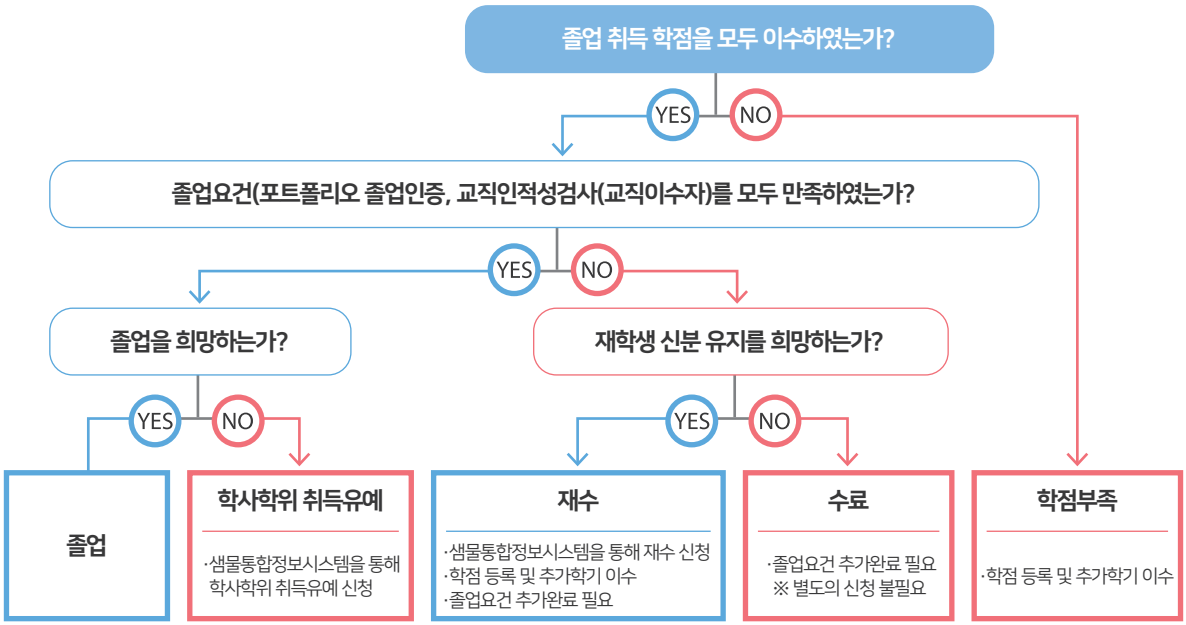

구분	학사학위 취득유예	재수	수료	학점부족
수강신청	선택	필수	불가	필수
등록금[1](학점등록)	선택	필수	-	필수
휴학[2]	불가	가능	불가	가능

1) 「학사에 관한 규정」 제12조(학점등록)
- 1학점부터 3학점까지는 해당 학기 수업료의 6분의 1 해당액
- 4학점부터 6학점까지는 해당 학기 수업료의 3분의 1 해당액
- 7학점부터 9학점까지는 해당 학기 수업료의 2분의 1 해당액
- 10학점 이상은 해당 학기 수업료 전액

2) 휴학: 휴학 잔여학기에 한하여 휴학 가능

개인별 졸업이수학점 조회 방법

샘물통합정보시스템 ▶ 학생기본 ▶ 졸업 ▶ 졸업기준학점조회

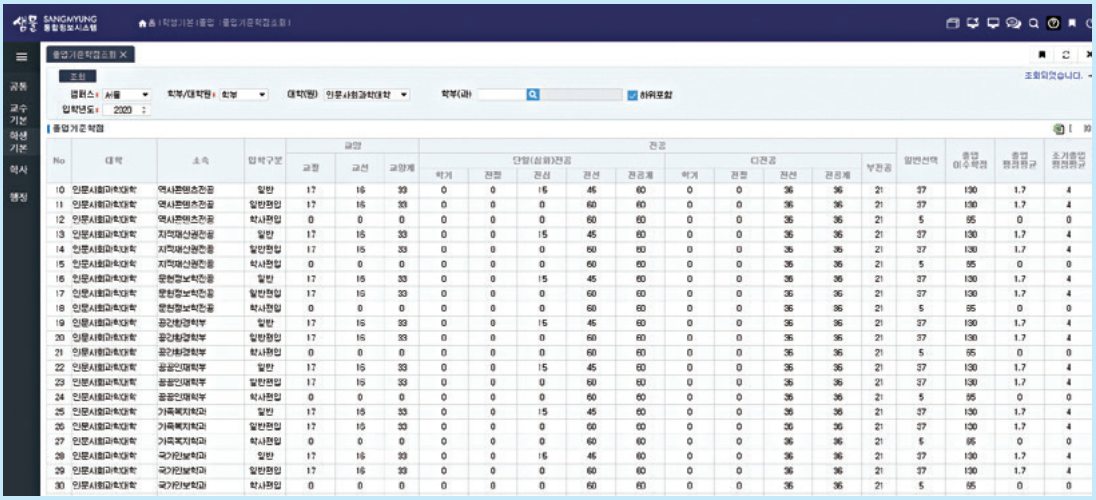

※ 2026학년도 입학한 신입생 조회 기준: 학번 앞 4자리숫자(2026******, 26학년도 기준 참고)

5. 성적관련 안내

성적평가 배정비율	**상대평가유형** · A+~A: 45%이하 · B+ 이하: 자율적용	**상대평가 예외** 1. P/F지정교과목 2. 10명 미만 수강강좌만 3. 교환학생 전용 분반 4. 캡스톤디자인 교과목 5. (학교)현장실습 대학e-러닝 기반 학점 컨소시움
학사 경고	· 평점평균 1.6 미만	
장기 결석자의 성적부여	· 학기당 수업시간 **1/4이상** 결석 시 F등급 부여	
재수강 제도	· B+이하 성적 취득 교과목 재수강 가능 · 동일한 학수번호 교과목에 한하여 재수강 가능 · 재수강 최대 등급: 'A' · 재수강 최대 횟수제한: 제한없음	
이수구분 정정	· 다양한 이유(다전공, 부전공, 전과 신청 또는 취소, 교육과정 개편 등)로 인하여 원 이수구분에서 다른 이수구분으로 인정받아야 하는 경우 신청 · 학생 본인이 이수 중인 전공의 교육과정에 편성된 교과목에 한하여 신청 가능 · 샘물통합정보시스템-학생기본-성적정보-이수구분정정 신청	
성적 이의신청	· 소정기간에 성적을 열람하여 이의가 있는 경우 이의신청 및 정정기간 내에 해당 교·강사에게 샘물통합정보시스템을 통하여 직접 이의신청	

※ P/F지정 교과목은 총 취득학점(학점의 수)에는 반영이 되나, 평점평균에는 반영되지 않음
※ 교과목(P/F지정 교과목 제외)성적 중 F학점은 교과목 미이수 처리이나, 평점평균에는 성적이 반영됨

6. 학점포기 안내

신청자격	· 6학기 이상 이수한 재학생 · 휴학생, 수료생, 학위취득유예생, 졸업생 신청 불가		
대상교과목	전공심화, 전공선택, 교직, 일반선택, 교양필수, 교양선택 중 교육과정 개편으로 폐지되어 재수강이 불가능한 교과목		
신청시기	매학기 소정기간(홈페이지 공지사항 - 학사공지 참조)		
신청학점	재학 중 최대 6학점까지 신청 가능	**신청방법**	샘물통합정보시스템을 통한 온라인 신청
신청 불가 교과목	· 전공필수 및 학부기초 교과목 · K-MOOC, 특별교육프로그램, 교환학생 등 학점인정 교과목 · 타 대학 학점교류, 미래설계학기(학점)제, 특별학기 교과목, 군 복무 중 학점인정 교과목 · 취득 성적이 A 이상 또는 P인 교과목 · 학수번호가 다르더라도 동일·대체 교과목으로 인정되어 재수강이 가능한 교과목 · 현재 재수강 중인 교과목		
유의사항	· 학점포기 신청 완료 후에는 취소·철회 및 과목 변경 불가 · 학점포기한 교과목은 성적증명서에 'W'로 표기되며, 해당 교과목 재수강 불가 · 취득 당시 성적에 따라 발생한 학사경고 기록은 학점포기 후에도 유지됨		

Ⅱ. 전공제도

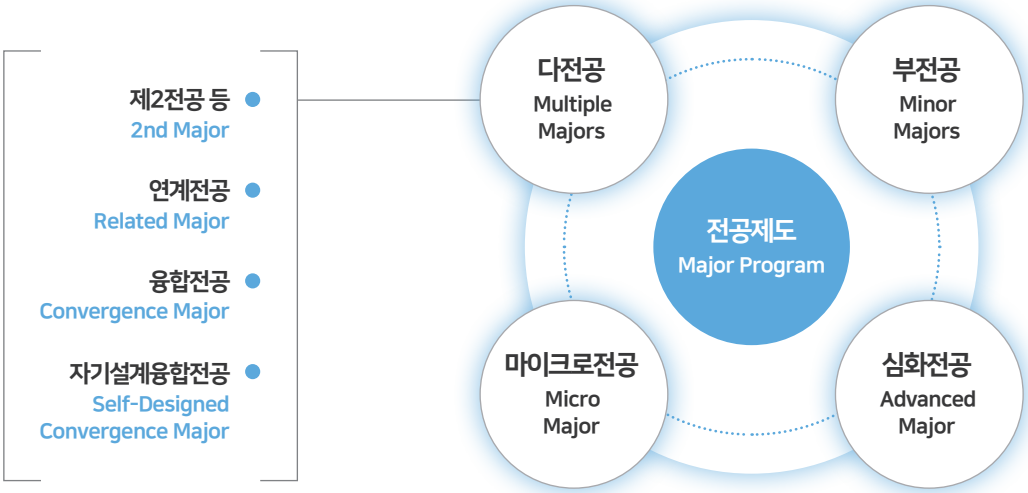

1. 다전공 | 주전공 외 다양한 전공을 이수하여 전공별 학위를 취득하는 제도

제2전공 등

주전공 외 **타학과의 전공 교육과정을 이수**하여 복수의 학위를 취득하는 제도

신청자격	재학생
신청시기	매년 5월, 11월 중 본교 홈페이지 별도 공지
선발과정	· 샘물통합정보시스템에서 제2전공 신청 · 학과 선발 ※ 제2전공 선발 시 학부(과)/전공에서 추가 전형을 실시할 수 있으며, 선발 시 별도의 성적기준을 정할 수 있음 · 교무처 승인 후 이수 안내
모집인원	제한없이 선발 가능[1]
졸업학점	2023학번 이후: 주전공학점45~50학점, 제2전공 학점 36~50학점이상 이수하여야 함(학과별로 학점 확인 필요) 2022학번 이전: 주전공 학점 및 제2전공 학점을 각각 36~50학점 이상 이수하여야 함(학과별로 확인 필요) (2015학년도 이전 입학자는 다전공 이수 시의 졸업소요학점 기준을 적용하여 이수함)
특기사항	· 사범대학 소속 학과를 **제2전공으로 신청 가능** (단, 교직목적 다전공은 교직과정 이수자만 가능) · 졸업을 위해서는 **주전공, 다전공 각각의 졸업 학점 이수 및 포트폴리오 졸업인증을 통과**해야 함 · 주전공과 다전공간 학수번호가 동일한 교과목의 경우, **최대 6학점까지 중복 인정**[2] 가능 · 다전공 승인 이전에 수강한 교과목은 승인 후 다전공 학점으로 인정 (소속 학과사무실에 이수구분 정정 문의) · 본교 홈페이지 ▶ 학사 ▶ 학사안내 ▶ 전공제도 ▶ **다전공(제2전공)**

1) 다만, 전입학부(과)에서 불가피한 사유로 모집인원이 제한될 수 있음
2) 중복인정은 각 전공의 이수요건 충족에 대한 인정이며, 학점이 중복으로 반영되지 않음

연계전공

2개 이상의 학과가 연계하여 구성한 전공

융합전공

2개 이상의 학과가 융합하여 구성한 전공

신청자격	재학생
신청시기	매년 5월, 11월 중 본교 홈페이지 별도 공지
선발과정	· 샘물통합정보시스템에서 연계·융합전공 신청 · 해당 전공에서 선발 진행 ※ 학부(과)/전공에서 추가 전형을 실시할 수 있으며, 선발 시 별도의 성적기준을 정할 수 있음 · 교무처 승인 후 이수 안내
모집인원	제한없음
졸업학점	**각 영역별 이수 기준 학점**을 반드시 이수하여 **총 36학점 이상** 이수하여야 함
특기사항	· 졸업을 위해서는 **주전공, 다전공 각각의 졸업 학점 이수 및 포트폴리오 졸업인증을 통과**해야 함 · 주전공과 다전공간 학수번호가 동일한 교과목의 경우, **최대 6학점까지 중복 인정**[1] 가능 · 승인 이전에 수강한 교과목은 승인 후 다전공 학점으로 인정(소속 학과사무실에 이수구분 정정 문의) · 주관학과 및 참여학과 소속 재학생이 아니어도 신청 가능 · 본교 홈페이지 ▶ 학사 ▶ 학사안내 ▶ 전공제도 ▶ **다전공(연계/융합전공)**

1) 중복인정은 각 전공의 이수요건 충족에 대한 인정이며, 학점이 중복으로 반영되지 않음

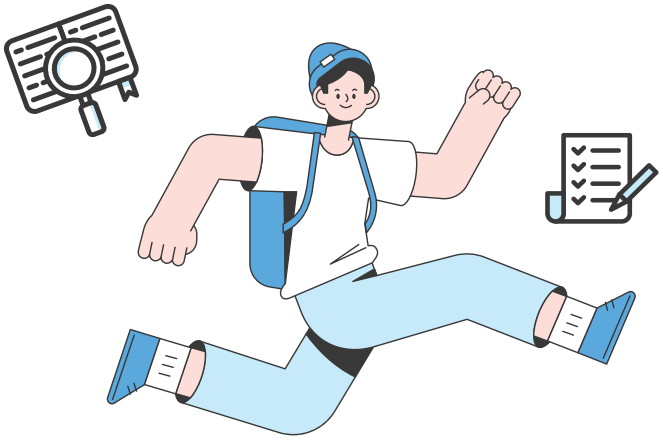

서울캠퍼스 연계·융합 전공 종류

연계전공

빅데이터과학 연계전공
- 연계전공명: 빅데이터과학 연계전공
- 주관학과: 문헌정보학전공
- 참여학과: 컴퓨터과학전공, 휴먼AI공학전공, 경영학부, 행정학부, 글로벌 경영학과

문화콘텐츠 연계전공
역사콘텐츠전공
지적재산권전공, 공간환경학부, 게임전공, 조형예술전공, 계당교양교육원

콘텐츠제작 연계전공
한일문화콘텐츠전공
문화콘텐츠연계전공, 지적재산권전공, 게임전공, 조형예술전공

아동 · 청소년상담 연계전공
가족복지학과
교육학과

공간정보빅데이터 연계전공
공간환경학부
역사콘텐츠전공, 한일문화콘텐 츠전공, 행정학부, 컴퓨터과학전공

영유아체육과건강교육 연계전공
가족복지학과
스포츠무용학부, 스포츠건강관리전공

융합전공

게임애니메이션 AI융합전공
- 융합전공명: 게임애니메이션 AI융합전공
- 주관학과: 게임전공
- 참여학과: 애니메이션전공, 한일문화콘텐츠전공

빅데이터애널리틱스 융합전공
경영학부
글로벌경영학과, 컴퓨터과학전공, 휴먼AI공학전공, 빅데이터과학연계전공, 문헌정보학전공, 경제금융학부, 행정학부

인공지능 융합전공
휴먼AI공학전공
게임전공, 컴퓨터과학전공

핀테크인텔리전스 융합전공
경제금융학부
경영학부, 컴퓨터과학전공, 휴먼AI공학전공, 핀테크전공, 빅데이터융합전공

공동체혁신 융합전공
인문사회융합인재 양성사업단

바이오헬스 디바이스 융합전공

바이오헬스 인공지능 융합전공

바이오헬스 디자인 융합전공

바이오헬스사업팀

바이오헬스 첨단바이오테크 융합전공

천안캠퍼스 연계·융합 전공 종류

연계전공

글로벌문화콘텐츠 연계전공
- 연계전공명: 글로벌문화콘텐츠 연계전공
- 주관학과: 프랑스어권지역학전공
- 참여학과: 일본어권지역학전공, 중국어권지역학전공, 영어권지역학전공, 독일어권지역학전공, 러시아·중앙아시아지역학전공

스토리텔링 연계전공
연극전공
한국언어문화전공

AI영상디자인 연계전공
커뮤니케이션디자인전공
AR·VR미디어디자인전공

융합전공

스마트리빙디자인 융합전공
- 융합전공명: 스마트리빙디자인 융합전공
- 주관학과: 인더스트리얼디자인전공
- 참여학과: 텍스타일디자인전공

글로벌데이터경영 융합전공
경영공학과
한국언어문화전공, 영어권지역학전공, 러시아·중앙아시아지역학전공, 프랑스어권지역학전공, 일본어권지역학전공, 독일어권지역학전공

글로벌마케팅 융합전공
글로벌금융경영학부
경영공학과, 한국언어문화전공, 일본어권지역학전공, 중국어권지역학전공, 영어권지역학전공, 프랑스어권지역학전공, 독일어권지역학전공, 러시아·중앙아시아지역학전공

자기설계 융합전공

학생 **스스로 2개 이상의 전공을 하나의 교육과정으로 융합·설계**하는 전공

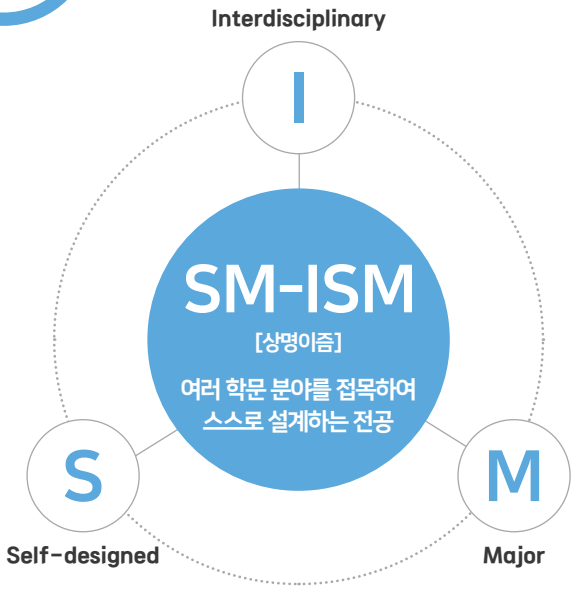

여러 학문을 종합하여 학생 스스로,
가장 **"상명스러운"** 전공을 주도적으로 설계해 나가는 제도

자기 스스로가 2개 이상의 전공으로 융합·설계한
교육과정(전공명, 학위명 등 포함)을
자기설계융합전공위원회의 지도 및 심의를 받아
다전공으로 이수

신청자격	· **2개 학기 이상 수료(예정)자** · 최소 이수 학점: **140**학점 중 **35**학점 이상(2013학번 이전) **130**학점 중 **33**학점 이상(2014학번 이후)
신청시기	매년 5월, 11월 중 본교 홈페이지 별도 공지
선발과정	가) 자기설계융합전공 신청서류를 지도교수와의 협의를 거쳐 샘물통합정보시스템을 통하여 제출 신청 시 구비서류 · 자기설계융합전공 신청서 · 자기설계융합전공 교육과정표 · 자기설계융합전공 지도교수 승인서 · 자기설계융합전공 이수계획표 · 자기설계융합전공 개요 및 학업이수계획서 나) 학과장과 지도교수는 학생이 설계한 교육과정 관련분야 학과 전공교수 5인 내외와 자기설계융합전공 지도위원회 구성 다) 자기설계융합전공 지도위원회에서는 지정된 기간 내에 학생의 신청 내용에 대한 적절성 및 타당성을 사전 심의하여 교무처 제출 라) 자기설계융합전공위원회에서 총괄심의 및 승인 후 이수 안내
모집인원	신청자 중 심사를 통해 통과 결정
졸업학점	자기설계융합전공으로 54학점 이상의 교육과정을 편성하여 이중 **36학점** 이상을 이수하여야 함
특기사항	· 본교 개설 교과목 뿐 아니라 **국내외 교류협정대학을 통해 취득가능한 모든 교과목 편성 가능** · 다전공 승인 이전에 수강한 교과목은 승인 후 다전공 학점으로 인정 (소속 학과사무실에 이수구분 정정 문의) · 주전공과 다전공간 학수번호가 동일한 교과목의 경우, **최대 6학점까지 중복 인정**[1] 가능 · 졸업을 위해서는 **주전공, 다전공 각각의 졸업 학점 이수 및 포트폴리오 졸업인증을 통과**해야 함 · 사범대학 전공교과목을 편성 및 이수하는 것은 가능하되, 교원자격증 발급 불가 · 본교 홈페이지 ▶ 학사 ▶ 학사안내 ▶ 전공제도 ▶ **다전공(자기설계융합전공)**

1) 중복인정은 각 전공의 이수요건 충족에 대한 인정이며, 학점이 중복으로 반영되지 않음

자기설계융합전공을 이수하면 무엇이 좋은가요?

- 정해진 전공이 아닌, 우리 대학의 다양한 전공과목 중 본인이 원하는 전공을 직접 설계·구성하여 이수 가능한 전공
- 자신의 진로에 맞는 전공 및 과목들을 직접 선정하여 주도적으로 본인의 미래설계 가능한 전공
- 4차 산업 시대에 걸맞게 다양한 종류의 전공 지식을 습득하여 학문간 융복합 역량 강화할 수 있는 전공

설계예시

신청자	최○○
자기설계융합전공명	문화예술매개행정전공
학위명	무용학사
전공 구성	한일문화콘텐츠전공, 경영학부, 행정학부, 무용예술전공

연번	개설학과	교과목	학점
1	한일문화콘텐츠전공	대중문화로보는지역문화콘텐츠	3
2	한일문화콘텐츠전공	빅데이터기반문화콘텐츠분석	3
3	한일문화콘텐츠전공	동아시아공연예술	3
4	한일문화콘텐츠전공	지역과도시문화브랜드탐사	3
5	경영학부	마케팅	3
6	경영학부	재무관리	3
7	경영학부	마케팅리서치	3
8	경영학부	서비스마케팅	3
9	경영학부	브랜드관리	3
10	경영학부	마케팅전략론	3
11	행정학부	행정학개론	3
12	행정학부	정책학원론	3
13	행정학부	행정통계학	3
14	행정학부	조직과정보관리	3
15	행정학부	인적자원관리론	3
16	행정학부	조직과변화관리	3
17	행정학부	공공복지와정책	3
18	행정학부	재무행정론	3
19	행정학부	전략기획과혁신	3
20	행정학부	문화정책과국제협력	3
21	무용예술전공	문화예술경영론	2
22	무용예술전공	무용산업경영론	2
23	무용예술전공	문화예술정책및법제	2
		계	**66**

신청자	윤○○
자기설계융합전공명	환경 바이오-에너지공학융합전공
학위명	공학사
전공 구성	생명공학전공, 화학에너지공학전공, 환경생태공학부(고려대)

연번	개설학과	교과목	학점
1	생명공학전공	일반생물학1	2
2	생명공학전공	일반생물학2	2
3	생명공학전공	유전학	3
4	생명공학전공	미생물공학	3
5	생명공학전공	생물정보학	3
6	생명공학전공	생물공정공학	3
7	생명공학전공	유전공학	3
8	생명공학전공	유전체학	3
9	생명공학전공	바이오시스템	3
10	화학에너지공학전공	신재생에너지개론	3
11	화학에너지공학전공	바이오공학1	3
12	화학에너지공학전공	에너지환경공학	3
13	화학에너지공학전공	바이오공학2	3
14	화학에너지공학전공	에너지변환공학	3
15	화학에너지공학전공	일반화학1	2
16	화학에너지공학전공	일반화학2	2
17	화학에너지공학전공	일반물리학	2
18	환경생태공학부(고려대)	환경정책학	3
19	환경생태공학부(고려대)	환경법규	3
20	환경생태공학부(고려대)	환경공학1	3
21	환경생태공학부(고려대)	환경공학2	3
22	환경생태공학부(고려대)	환경사회학	3
		계	**61**

2. 부전공 | 주전공 외 타학과의 전공 소정학점(21학점) 이수 시 부전공으로 인정하는 제도

교육과정 이수	**주전공 60학점, 부전공 21학점** 이상 이수 (2015학년도 이전 입학자: 주전공은 단일전공 이수 시의 졸업소요학점 기준 적용)
신청자격	재학생
신청시기	매년 5월, 11월 중 본교 홈페이지 별도 공지
모집인원	제한없음
특기사항	· 연계·융합전공을 부전공으로 이수 불가 · 학위수여 시 주전공학과의 학위명에 부전공 이수를 병행 표기하여 학위증서 수여 · 본교 홈페이지 ▶ 학사 ▶ 학사안내 ▶ 전공제도 ▶ **부전공**

3. 심화전공 | 주전공 교육과정 중 전공심화 교과목을 소정 학점 이상 이수하는 제도

* 전공심화: 3, 4학년 교육과정 중 전공의 심화된 내용을 학습할 수 있는 교과목으로 학과별 전공교육과정 중 18~24학점이 별도 지정되어 있으며, 이 중 15학점 이상 이수

교육과정 이수	2023학번 이후: 전공심화 15학점 이상, 전공선택 60학점 이상 이수 2022학번 이전: 전공심화 15학점 이상, 전공선택 45학점 이상 이수
신청자격	재학생
신청시기	3학년 진학 시까지 다·부·마이크로전공 2개이상을 신청하지 않은 경우, 학과에서 자동 신청
모집인원	다전공, 부전공을 선택하지 않은 모든 학생
특기사항	· 3, 4학년 교육과정에서 학과별 심화전공으로 지정한 전공교육과정(18~24학점) 중 15학점 이상 이수 · 심화전공은 단일전공을 개선한 형태의 제도로 주전공을 심도있게 탐구할 수 있음 · 심화전공 포기 시, 다전공 또는 부전공 또는 마이크로전공 2개이상을 의무적으로 이수해야 졸업가능 · 본교 홈페이지 ▶학사 ▶ 학사안내 ▶ 전공제도 ▶ **심화전공**

4. 마이크로전공 | 타학문에 접근할 수 있는 기회를 제공하기 위해 다른 전공제도에 비해 낮은 이수요건의 전공제도

교육과정 이수	마이크로전공 이수: 진입 마이크로전공 교육과정의 모든 교과목 이수
신청자격 및 모집인원	제한없음
신청시기	매년 5월, 11월 중 본교 홈페이지 별도 공지
유형	· 자기전공활용형: 학생의 본 전공소속 분야에 활용가능한 범용적 성격의 마이크로전공 · 융합연계형: 여러 전공을 융합연계하여 새로운 실무분야를 설정하고, 특성화 융합학문분야 학습을 위한 마이크로 전공 · 사회수요맞춤형: 자격증 취득, 창업 또는 기업 맞춤형 교육과정 등 사회수요에 특화된 영역의 초급 전문가 양성을 위한 마이크로전공
특기사항	· 마이크로전공을 이수하였을 경우 학위증 및 졸업증명서에 마이크로전공명을 기재하고, 성적증명서에는 마이크로전공 이수 내역을 표기함 · 주전공 혹은 타 전공제도(다·부전공)에서 이수한 전공교과목 중 마이크로전공의 교과목과 학수번호와 동일한 교과목이 있을 경우에도 중복 인정은 불허함 · 마이크로전공 종류는 학교 홈페이지 ▶ 학사안내 ▶ 전공제도 ▶ 마이크로전공 참조

2016학번 이후 입학자는
(천안캠퍼스 2018학번 이후)

전공제도 중
택일하여 필수 이수

다전공(제2전공, 연계·융합전공, 자기설계융합전공)
/ 부전공 / 마이크로전공 2개 이상 / 심화전공

Ⅲ. 전공제도별 핵심이수체계

2026학번 신입생 적용 전공교육과정 이수원칙

다전공

총 130학점
* 2013학번 이전 140학점

각 전공 학위 수여
[2개 이상 학위]

교양 33학점

전공 81~100학점

주전공: 45~50학점 / 2전공: 36~50학점

이 외의 학점을 자유롭게 선택하여 이수(전공, 교양)

주전공 및 다전공
포트폴리오
졸업인증 등

부전공

총 130학점
*2013학번 이전 140학점

주전공 학위 수여
[1개 학위]
+ 부전공 기재

교양 33학점

전공 81학점

·2015학번 이전: 제1전공 학점
·2016학번 이후: 60학점 이상

21학점

이 외의 학점을 자유롭게 선택하여 이수(전공, 교양)

주전공
포트폴리오
졸업인증 등

마이크로전공

총 130학점
* 2013학번 이전 140학점

주전공 학위 수여
[1개 학위]
+ 마이크로전공 기재

교양 33학점

주전공 78~90학점

주전공: 60학점 이상

마이크로전공 2개 이상 이수 (18~30학점)

이 외의 학점을 자유롭게 선택하여 이수(전공, 교양, 일선 등)

주전공
포트폴리오
졸업인증 등

심화전공

총 130학점
* 2016학번 이후 이수 가능

주전공 학위 수여
[1개 학위]

교양 33학점

주전공 75학점

60학점 / 15학점

이 외의 학점을 자유롭게 선택하여 이수(전공, 교양)

주전공
포트폴리오
졸업인증 등

Ⅳ. 캠퍼스 간 복수전공과 전과제도

1. 캠퍼스 간 복수전공 | 주전공 학점을 모두 이수한 후, 타 캠퍼스의 학과 중 제2전공을 선택하여 집중적으로 이수하는 전공

● 이수 안내

· 주전공 과정을 모두 이수 후, 복수전공을 신청한 타 캠퍼스의 전공 학점 36학점 이상을 이수하여야 함
· 주전공 및 복수전공의 졸업요건을 모두 만족하였을 때 학위증서를 수여함

● 신청 안내

신청자격	졸업예정자(소속 캠퍼스의 졸업요건을 모두 충족한 자)
신청시기	매년 1월, 7월
선발과정	가) 캠퍼스 간 복수전공 신청서류를 학과사무실에 제출(학과장의 승인) 나) 학과는 접수된 신청서를 교무처에 제출 다) 총장의 승인 후 이수 안내 * 서류심사를 원칙으로 하나, 필요에 따라 학과별로 구술, 필기, 실기시험 등을 실시할 수 있음
선발인원	해당 학과 입학정원의 100%
특기사항	· 주전공에서 이수한 교과목과 복수전공 교과목이 중복될 경우 최대 6학점까지 복수전공 이수학점[1)]으로 인정 · 교직이수 목적의 복수전공, 간호학과 복수전공은 불가능 함 · 복수전공 이수 승인을 받은 자는 휴학 없이 2학기~4학기 이내로 복수전공을 이수하여야 함

1) 중복인정은 각 전공의 이수요건 충족에 대한 인정이며, 학점이 중복으로 반영되지 않음

2. 전과제도

● 캠퍼스 내 전과 | 캠퍼스 내 타 학과로 소속을 변경할 수 있는 제도

신청자격	모든 재학생 신청 가능(편입생 포함)
신청시기	매학기 5월 및 11월에 본교 홈페이지 별도 공지
모집인원	**일반계열** | 제한 없음 **사범계열** | 각 학과정원 결원 시 (단, 입학정원의 100분의 20을 초과할 수 없음)
선발원칙	아래 항목에 따라 서류심사를 원칙으로 함 · 각 학부(과)/전공에서 신청자의 성적기준을 별도로 정할 수 있음 · 희망 학부(과)/전공에 한하여 추가전형(구술, 필기, 실기) 등을 실시하여 선발할 수 있음
특기사항	· 계열 구분 없이 전과 가능(단, 일반계열에서 사범계열로 전과 불가능) · 간호학과로의 전과 불가 · 자유전공으로의 전과 불가

● 캠퍼스 간 전과 | 타 캠퍼스의 학과로 소속을 변경할 수 있는 제도

신청자격	모든 재학생 신청 가능(편입생 포함)
신청시기	매 학년도 말
모집인원	각 캠퍼스 입학정원의 2% 내 ※ 모집인원은 1년 단위로 정하며, 선발인원 미충족 시 여석은 다음 학기로 이월
선발원칙	· 모집인원 내에서 단과대학별 신청 비율을 반영하며, 평가 및 선발은 각 단과대학별로 진행함 · 캠퍼스 간 전과 신청자를 평가함에 있어 필요한 경우 신청자의 평가기준을 별도로 정할 수 있음
특기사항	· 계열 구분 없이 전과 가능(단, 일반계열에서 사범계열로 전과 불가능) · 간호학과로의 전과 불가 · 자유전공학부로의 전과 불가

Ⅴ. 자유전공 입학생 전공선택제도

전공자율선택제

"내 꿈에 맞추는 나의 전공,
전공 자율선택제!"

학생들이 대학 입학 후 체계적인 지원 하에서
각자 흥미·적성에 맞는 다양한 진로를 탐색하고
전공을 자유롭게 선택하는 제도

상명대만의 자유전공

"내 꿈을 이룰 수 있는
자유전공"

창의융복합교육을 통해 미래사회에서 나의 꿈을 위한
혁신형 인재로 발전할 수 있는 대학으로
초유연 학생 선택권을 보장하고 꿈을 이룰 수 있도록
맞춤형 교육 서비스 제공

모집단위

나의 실력은 업스킬링(DEEP), 나의 지식은 리스킬링(WIDE)되는 SM WIDEEP Meta Skilling 인재 양성

서울캠퍼스

자유전공(인문계열)
자유전공(이공계열)
자유전공(예체능계열)

천안캠퍼스

자유전공(인문사회계열)
자유전공(디자인/예술계열)
자유전공(공학계열)
스포츠융합자유전공학부

1. 자유전공 입학생 로드맵

입학

전담조직: 자유전공학부지원센터

· 신입생 예비대학, 상명 프레쉬/학습검사
· 새내기배움터 1, 2차 및 신입생 오리엔테이션
· 자유전공학부대학 입학
· WIDEEP 코워킹스페이스(자유전공 전용공간) 제공

탐색

전공	교양
1~5주(전공탐색) 전공별 콘텐츠 시청 및 간담회, 길라잡이 교원 상담 등(1학점)	**1~5주(교양과인성)** 사제동행형 소규모 소양교과목 (1학점)
5주(전공탐색박람회) 재학생, 기업, 지역기관, 동문 참여 전공탐색 행사	**1~5주(상명시그니처교양)** 상명 고유 특강형 교양 교과목 (1학점)

체험

6~15주(전공체험) 전공체험(2학점)	**6~15주(주제탐구세미나)** 지역현안/글로벌이슈기반주제 탐구/발표/토론 수업(2학점)

전공 선택

비교과

· 학과 선배, 동기 관계 형성을 위한 **선후배이어주기**
· 학과별 정보 습득을 위한 **전공선택 징검다리**
· 교수님과 밀착 상담을 위한 **교원-학생 끌어주기**
· 전공선택 이후 학과적응을 위한 **온보딩 프렌즈**

전공 교육

시스템 & 제도

· 학생지원시스템: 모듈형CDR, 수준형 학습체계, Major Indicator 등
·전공신청: 계열에 관계없이 1학년 1학기부터
·전공선택 초유연화: 자기설계융합전공 졸업 가능
·전과제도 초유연화: 횟수제한/학점/성적 기준 폐지

졸업

· SM-CDR 전공역량 기초
· SM-CDR 전공역량 심화
· SM-CDR 전공역량 실무화

마이크로 전공	미래설계학기	인턴십	국제교류	리빙랩

· 취업컨설팅: 전문직업상담사 컨설팅, 현장실습, 취업연계프로그램 지원
· WIDEEP 포트폴리오 졸업인증

2. 전공탐색

자유전공에서는 입학 후 다양하고 폭넓은 전공 탐색의 기회를 제공하고 학생 스스로 자기주도적인 전공 선택이 가능한 초밀착 교육 환경을 제공

학문 간 진입장벽을 낮추어 종합적으로 학습할 수 있는 전공/교양/비교과 체험 기회를 제공하고, 학생의 적성과 소질에 맞는 전공/진로 탐색을 위한 교육과정 제공

JA교원 커플링 컨설팅 및 선배 매칭을 통한 진로지도상담, 전공 정보 제공

서울캠퍼스

자유전공(인문계열)
자유전공(이공계열)
자유전공(예체능계열)

역사콘텐츠전공, 지적재산권전공, 문헌정보학전공, 한일문화콘텐츠전공, 공간환경학부, 행정학부, 가족복지학과, 경제금융학부, 경영학부, 글로벌경영학과, 융합경영학과, 국가안보학과, 핀테크전공, 빅데이터융합전공, 스마트생산전공, 컴퓨터과학전공, 전기공학전공, 게임전공, 생명공학전공, 화학에너지공학전공, 화공신소재전공, 식품영양학전공, 의류학과, 애니메이션전공, 스포츠건강관리전공, 무용예술전공, 조형예술전공, 생활예술전공

전공 선택 — **1학년 1학기부터 계열에 관계 없이 모든 학부(과)·전공 선택 가능**

전과 제도 — **전공 선택 후 1학년 2학기부터 전과 신청 가능**

휴먼AI공학전공, 음악학부

국어교육과, 영어교육과, 교육학과, 수학교육과
전공선택/전과 신청 불가

천안캠퍼스

자유전공(인문사회 계열)
자유전공(디자인/예술계열)
자유전공(공학계열)
스포츠융합자유전공학부

한국언어문화전공, 일본어권지역학전공, 중국어권지역학전공, 영어권지역학전공, 프랑스어권지역학전공, 독일어권지역학전공, 러시아·중앙아시아지역학전공, 커뮤니케이션디자인전공, 패션디자인전공, 텍스타일디자인전공, 스페이스디자인전공, 세라믹디자인전공, 인더스트리얼디자인전공, 영화영상전공, 연극전공, 무대미술전공, 사진영상미디어전공, 디지털만화영상전공, 문화예술경영전공, 글로벌금융경영학부, 식품공학과, 전자공학과, 소프트웨어학과, 스마트정보통신공학과, 경영공학과, 그린화학공학과, 건설시스템공학과, 정보보안공학과, 시스템반도체공학과, 휴먼지능로봇공학과

AR·VR미디어디자인전공, AI미디어콘텐츠전공, 그린스마트시티학과, AI모빌리티공학과

간호학과
전공선택/전과 신청 불가

Chapter. 2

전공을 이수하면서 경력개발도 가능합니다!

Ⅰ. SM-CDR Career Development Roadmap

해당 학과의 교육과정을 기반으로 진로를 위한 다양한 직업분야를 선정하여, **해당 분야별 전공과목 및 관련 교양, 비교과 교육과정을 학년별로 로드맵화 함으로써** 학생들에게 자신의 미래에 대한 뚜렷한 목표 및 달성을 위한 예측 가능한 길 제시

· Navigation처럼 SM-CDR이 제시한 목표와 가이드라인을 따름 · 나비처럼 미래를 향해 훨훨 날아오름

SM-CDR 조회 방법

· 본교 홈페이지 ▶ 학사 ▶ 학사안내 ▶ 전공제도 ▶ SM-CDR 나비오름 ▶ 해당년도 ▶ 각 학과 SM-CDR 확인

이수철차 및 지도교수 상담

· 1학년 1학기: 학부기초 등 기본전공을 이수하며 CDR 탐색
· 1학년 2학기: 희망분야(직업) 진출을 위한 CDR 선택/필수 진입
· 2~4학년: CDR 교육과정 이수 & 지도교수 상담(SM Challenge e-포트폴리오)
· 졸업 후 희망분야 진출
· CDR별로 자동설계된 교육과정을 제공(반드시 심화전공을 포함하여 전공 30학점 이상 이수)
· 21학번부터 교양교육과정 중1개과목, 비교과교육과정 중1개 과목을 필수 이수해야 함

특기사항

· **모든 학생은 1학년 2학기에 소속 학과 CDR 중 1개 이상 의무 신청**
· CDR 진입 승인 후 2학년 1학기 ~ 4학년 1학기까지 이수를 완료함
· CDR 이수 완료 시 각 CDR에 해당하는 직무역량개발 중심의 교육과정을 성실하게 이수하였음을 증명함

SM-CDR 프로그램 예시

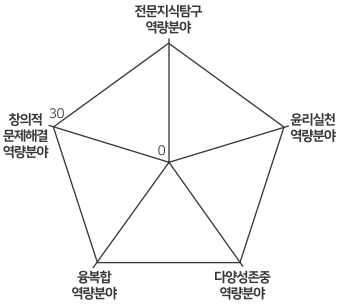

SM-IN 핵심역량 분포도

SM-CDR명칭	**빅데이터소프트웨어전문가**	
교육단위	서울캠퍼스 융합공과대학 지능·데이터융합학부 휴먼지능정보공학전공	
교육목표	빅데이터 시대를 맞아 무수히 많은 데이터를 처리하여 의미있는 정보를 생산하는 능력을 갖춘다. 더불어 응용소프트웨어 개발에 요구되는 프로그래밍 코딩 기술적 역량을 갖춘다. 이와 같은 능력을 통해 분야에 관계없이 빅데이터 분석과 소프트웨어개발을 통해 이윤과 가치를 창출할 수 있는 빅데이터소프트웨어 전문가를 양성한다.	
담당교수	임좌상, 김동근, 유지연	
진출분야	빅데이터분석가, 소프트웨어개발자, 소프트웨어공학자, 데이터베이스전문가	
진출세부분야	빅데이터설계전문가, 데이터사이언티스트, 소프트웨어개발전문가, 데이터베이스전문가	
전공교육과정 (총39학점)	1학년 1학기 (0학점)	
	2학기 (0학점)	
	2학년 1학기 (9학점)	선형대수학1(3), 자료구조(3), 객체지향프로그래밍(3)
	2학기 (15학점)	네트워크프로그래밍(3), 알고리즘(3), 운영체제(3), 빅데이터분석(3), 데이터베이스(3)
	3학년 1학기 (6학점)	소프트웨어공학(3), 블록체인프로그래밍(3)
	2학기 (3학점)	시스템분석설계(3)
	4학년 1학기 (3학점)	웹프로그래밍(3)
	2학기 (3학점)	산업기술서비스론(3)
교양 교육과정	상명핵심역량교양	
	균형교양	나의전공과빅데이터, 창의적프로그래밍입문, 컴퓨터와정보사회, 컴퓨팅사고력과코딩
	일반교양	미래사회와집단지성, 빅데이터를통한삶의이해, 인공지능, 인공지능과미래사회, 컴퓨터활용능력(오피스), 통계학, 프로그래밍디자인, 혁신적기술과경영
비교과 교육과정	학습, 언어	창의융복합세미나, 학부생연구소모임(URP), 찾아가는비교과교육과정피어오름설명회, 상명튜터링, 스터디상생플러스, 학부생전공심화연구소모임SM-URP
	심리, 진로	SW해외연수프로그램, SW최신기술세미나, SWOpenLab, SW해외연수프로그램, SW최신기술세미나, SWMOOC스터디모임, 맞춤형교과연계심리검사워크숍
	취업, 창업	컴퓨터능력향상프로그램, SM-IT알고리즘특강, SW-PBL, SW창업교육, TOPCIT, SW융합AI역량인증제, 꿈날개청년지원프로그램, SM스터디프로그램, SW기업가정신, SW창업교육
필요(관련) 자격	데이터분석준전문가(한국데이터베이스진흥원), 정보처리기사(한국산업인력공단), 정보보안기사(한국인터넷진흥원), TOPCIT	
필요 직무능력	파이썬프로그래밍, 확률과 통계, 객체지향프로그래밍, 소프트웨어공학 및 설계, 데이터베이스 설계, 데이터마이닝, 웹프로그래밍	
필요 기초능력	추리, 문제해결, 자원관리, 정보, 기술, 의사소통, 직업윤리	
기타 특이사항	블록체인프로그래밍 교과목은 기존 오픈API프로그래밍 교과목이 명칭 변경된 것이므로 2개 교과목 중 1개 교과목만 인정	

필수

각 SM-CDR 교육과정에서 아래 3가지 요건 모두 충족
1. 전공: 30학점 이상 이수(전공심화 1개 이상 포함)
2. 교양: 1개 이상 이수
3. 비교과: 1개 이상 이수

SM-CDR 전공 교육과정

[CDR분류]

- 빅데이터 소프트웨어
- 인공지능 시스템
- 감성지능 시스템

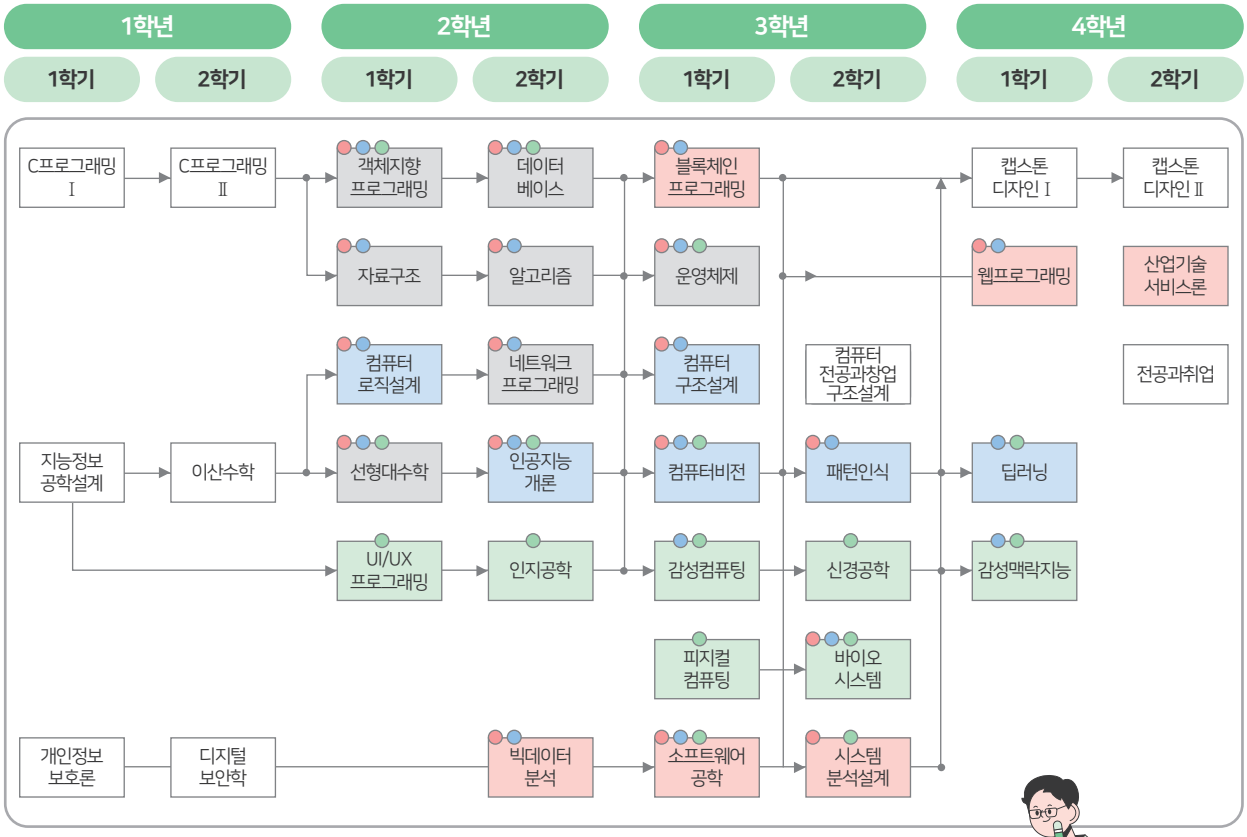

Ⅱ. 미래설계학기(학점)제

학생이 직접 설계하거나 교수가 제안하는 프로그램을 정규과목에 편성·수행하며
창의성 함양, 학습역량과 문제해결력 강화, 비전 탐색 및 진로개발 등
자기주도적 활동을 할 수 있는 학기(학점) 제도

신청자격	· 재학생
신청영역	· 국내·외 사회봉사 및 창업활동 · 프로젝트 수행, 국내·외 문화탐구, 기타
신청 및 승인 절차	**신청절차** 이수 희망자는 지도교수의 승인을 득한 이수신청서와 이수계획서를 샘물통합정보시스템을 통해 제출 **승인절차** 단과대학별 미래설계학기(학점)제 심의위원회 구성 및 심의
승인 후 이수 절차	· 중간고사 기간까지 중간보고서 제출 · 기말고사 기간까지 결과보고서, 학점 인정원, 수행기관 및 업체 인증서 등 증빙 각 1부 제출 · 미래설계학기(학점)제 심의위원회에서 심의, 최종 승인 후 학점(성적) 인정
학점인정	· 재학 중 최대 24학점 이내 이수 가능 · 학기당 12학점 미만 이수 시 **미래설계학점**으로 인정, 학교 수업을 병행하여야 함 · 학기당 12학점~18학점 이수 시 **미래설계학기**로 인정, 학교 수업 병행여부는 학생 선택 · 프로그램 이수 시 내용에 따라 전공선택, 일반선택으로 인정 · 미래설계 교과목 성적은 P/F로 부여(평점평균 미반영)
특기사항	· 일반 정규학기와 등록금 동일함 · 미래설계 프로그램 내용에 따라 장학금 지원(위원회에서 심사 후 장학금 지급 여부를 취종 결정함) · 본교 홈페이지(로그인) ▶ 학사 ▶ 학사안내 ▶ 시행세칙 ▶ **4-3-18 미래설계학기(학점)제에 관한 시행세칙**

program **예시1** 프로그램명: **미술관** (미래설계학점 3학점 인정)

설계자: 조형예술학과 오○○

어린이미술관 교육서포터즈 활동 + 다양한 어린이미술관 전시방식 사례 조사 + 아동의 발달단계를 고려한 교수학습매체 개발

program **예시2** 프로그램명: **게임소프트웨어 노타이틀** (미래설계학점 3학점 인정)

설계자: 게임전공 유○○ 외 3명

게임 방향성 및 세부 기획 수립 + 역할별 게임프로그램 제작 + 게임 시연영상 제작 및 버그수정

Ⅲ. 특별학기

종래의 통상적인 정규학기(계절수업 포함) 외에
다전공 활성화 / 학생의 자기주도 학습능력 강화 / 기초능력증진/학습자의 전인적 성장 등을 위해 운영하는 별도의 학기제로 매학년도 하계 및 동계 특별학기제를 운영합니다.

다전공체험형

전공 선택기회 확대, 다전공(제2전공/연계전공 등) 진입 용이성 제고, 다전공 활성화, 이수 비율 개선 및 전공 연계성 극대화 등

자기주도형

기존 강의식/주입식 교육을 벗어난 학습자 문제해결(Problem/Project-based learning) 방식의 자기주도형 교과목 집중운영을 통한 우수학생 심층·심화교육 강화

기초능력증진형

선/후수 교육과정 편성, 분반 개설을 통한 수준별 전공기초·기반교육 제공, 학생선호도 제고 및 중도탈락비율 개선

창의적체험활동형

현장중심 교육을 위한 학술답사, 다양한 문화예술활동 및 스포츠 활동 등 현장 중심 교육 활성화 및 학습자의 전인적 성장 지원

※ 자세한 사항은 학교 홈페이지 공지사항을 통해 안내됩니다. 해당 공지사항을 참고하여주시기 바랍니다.

Ⅳ. '헤이영캠퍼스' 전자출결

1

비콘 블루투스 방식을 활용한 전자출결시스템 도입을 통해 부정출석을 방지하고, 엄정한 수업관리 및 출결관리 체계를 구축하며, 출결사항 확인시간 등 수업 외의 낭비적 요소를 제거함

2

학생의 출결현황, 강의시간표 조회, 출석인정신청 등 출결의 기본 정보를 실시간으로 확인하도록 하여 출결관리의 투명성을 높이고, Push 알리미기능을 통해 수업참여의 편의성을 제고함

3

헤이영캠퍼스 앱 설치 및 이용방법 안내

- 안드로이드 폰: 구글플레이스토어 접속 ▶ '헤이영캠퍼스' 검색 ▶ 다운로드(설치)
- 아이폰: 애플스토어 접속 ▶ '헤이영캠퍼스' 검색 ▶ 다운로드(설치)
- 로그인: 샘물통합정보시스템 학번 및 비밀번호로 로그인
- 이용방법안내: 홈페이지 대학생활 ▶ IT서비스 ▶ 전자출결시스템

Ⅴ. 강의평가 및 피드백 제공

- 수업개선 및 교육의 질 향상을 위한 노력으로 중간 및 기말 강의평가 시행
- **중간 강의평가 1학기 4월 중/2학기 10월 중, 기말 강의평가 1학기 6월 중/2학기 12월 중 시행**
  중간 강의평가를 통한 수업 피드백 제공, 기말 강의평가를 통한 교수자 자가진단 보고서 CQI(Continuous Quality Improvement)를 작성하여 교육만족도 제고

※ 강의 평가 참여 학생에 대한 모든 개인정보는 공개되지 않으니 학생여러분의 많은 참여 부탁드립니다!!
※ 기말 강의평가 완료 시 성적 확인가능
※ 강의평가 작성 시 교강사의 인권보호를 위해 욕설 및 인격모독성 문구 금지

Chapter. 3

학사제도에 관한 질문이 있어요!

[전공제도] 다·부·심화전공

다전공과 부전공과 심화전공의 차이가 무엇인지 잘 모르겠어요.

가장 큰 차이점은 공부하는 **전공의 수**와 졸업할 때 받는 **학위의 수**입니다.

다전공은 **여러 종류의 전공**을 공부하는 제도로, 각각의 졸업학점을 이수(45~50 학점)하고 포트폴리오졸업인증을 통과하면 해당 전공의 학위를 취득할 수 있습니다.
(제2전공, 연계·융합전공, 자기설계융합전공 등)

부전공은 보다 다양한 전공을 경험해 볼 수 있도록 하는 전공제도로 **학위증에 부전공 이수 경력이 추가**됩니다.(부전공 졸업이수학점: 21학점)

심화전공은 주전공 교육과정 중 지정된 심화 교과목을 15학점 이상 이수함으로써 **주전공을 심도있게 공부**할 수 있도록 하는 제도입니다.

사범대학의 학과로도 다·부전공을 이수할 수 있나요?

네. 사범대학의 학과를 다·부전공으로 신청하는 것이 **가능**합니다.
그러나 **교원자격증의 취득목적으로는 다·부전공의 이수가 불가능**합니다.
즉 사범대학 외의 학과에서는 학문적인 목적으로만 사범대학의 학과를 다전공· 부전공으로 이수할 수 있으며, **교원자격증은 취득할 수 없습니다.**
(단, **사범대학의 학생인 경우 사범대학 내의 전공을 제2전공으로 이수한다면 해당 전공의 교원자격증을 취득**할 수 있습니다.)

마이크로전공은 어떻게 이수하나요?

진입 마이크로전공의 모든 교과목을 이수하면 해당 마이크로전공을 이수하게 됩니다.
졸업요건으로 마이크로전공을 진입하였을 경우 주전공 60학점 이상과 마이크로전공을 2개이상 이수하면 됩니다.
마이크로전공을 1개만 이수할 경우는 다전공, 부전공, 심화전공 중 1개를 택하여 필수로 이수해야 합니다.
마이크로전공교과목으로 인정받은 교과목은 타전공과 중복인정 안됩니다.

[전공제도] 다·부·심화전공

다·부·마이크로·심화전공은 언제부터 신청할 수 있나요?

다·부·마이크로전공의 신청은 1학년 1학기부터 신청가능합니다.
다전공 및 부전공을 이수하거나 마이크로전공 2개이상 이수시 심화전공 필수의무 대상에서 면제될 수 있습니다.

연계전공을 이수하고 싶은데, 연계전공의 교육과정은 어디에서 확인할 수 있나요?

연계전공의 교육과정은 수강신청 안내 및 강의시간표 책자에서 확인할 수 있습니다.
· 학과사무실에서 매 학기 발간되는 수강신청 안내 및 강의시간표 책자 열람 가능
· 매학기 교육과정 개설사항이 변경될 수 있으니, 반드시 최신 수강신청 안내 및 강의시간표 책자를 통하여 교육과정을 확인하시기 바랍니다.
*** 본교홈페이지 ▶ 학사 ▶ 학사안내 ▶ 학사제도 및 강의시간표 ▶ 학사제도 및 강의시간표 안내책자**

**부전공 또는 마이크로전공 2개이상 이수 시 부전공 학점 21학점,
주전공 학점 60학점 이상을 이수해야 하는데,
주전공은 전공심화, 전공선택 이수구분 없이 60학점 이상을 이수하면 되나요?**

네. 부전공을 이수하시는 재학생의 경우 주전공은 전공심화, 전공선택 이수 구분 없이 총 전공(학부기초+전공필수+전공선택+전공심화) 취득학점 60학점 이상을 이수하시면 됩니다.

휴학·복학

휴학을 하고 싶습니다. 휴학신청절차가 어떻게 되나요?

휴학을 신청하기 위한 절차는 다음과 같습니다.
샘물통합정보시스템 ▶ 학사 ▶ 학적 ▶ 학적정보 ▶ 휴학/복학/자퇴 신청 메뉴에서 해당 사항을 입력한 후 신청 버튼을 눌러 신청합니다. 휴학 처리까지는 신청 이후 **2~3일 정도 소요**됩니다. 휴학 이후에 신청 완료되었는지 문의사항은 학과사무실로 연락 부탁드립니다.

**성적 우수로 다음 학기에 3학점을 추가로 들을 수 있게 되었습니다.
그러나 휴학을 하려고 하는데, 추후 복학이후 추가 3학점을 이수할 수 있나요?**

네. **가능**합니다.
학칙 제 5조에 의거 직전 학기 17학점이상 이수하고 평점평균이 4.0이상인 자는 3학점을 추가 이수할 수 있습니다.

**현재 군 휴학 중인데, 군 복무기간이 끝났습니다.
군 휴학을 이어서 계속 할 수 있나요?**

군 전역일이 해당 학년도 학기 수강신청정정기간 이후일 경우는 추가로 군휴학이 인정됩니다.
다만, 군 전역일이 해당 학년고 학기 수강신청정정기간 이전일 경우는
군휴학을 이어서 신청할 수 없습니다.

**현재 군 휴학을 하려고 하는데 어떻게 신청가능한가요?
이전에 일반휴학신청한 건 사라지나요?**

군 휴학의 경우 복무기간이 확인 가능한 **입영통지서를 반드시 첨부파일로 넣어 신청**을 해야지만 휴학이 가능합니다. **복무기간은 학기 기간에 포함되어 있는 학기만 처리 가능**하니 복무일자를 잘 확인하여 신청 바랍니다.
동일학기에 일반휴학 후 군 휴학을 신청할 경우 일반휴학은 군 휴학으로 자동 전환됩니다.

휴학·복학

학기 도중 군휴학을 신청하려고 하는데 성적을 인정받을 수 있나요?

해당 학기 **수업일수의 4분의 3 이상을 참여한 학생은 군휴학 신청시 해당 학기의 성적을 인정** 받을 수 있습니다.
성적처리 및 인정 관련해서는 담당 교과목 교수님께 확인하여 진행해주시면 됩니다.

휴학 기간이 끝나면 자동으로 복학이 되나요? 별도의 복학 신청을 해야 하나요?

네. 신청이 필요합니다.
복학하기 위해서는 해당학기 **학적변동기간에 반드시 복학을 신청**해야 합니다.
샘물통합정보시스템 ▶ 학사 ▶ 학적 ▶ 학적정보 ▶ 휴학/복학/자퇴 신청 메뉴에서
해당 사항을 입력한 후 신청 버튼을 눌러 신청합니다. 복학 처리까지는 신청 이후 2~3일 정도 소요됩니다. **복학 처리가 되지 않으면 수강신청이 불가능**하오니 반드시 사전에 복학 신청을 하시기 바랍니다.

등록금을 납부했는데, 휴학을 하고 싶어요. 등록금 환불 가능한가요?

등록금 이월은 불가능하며 환불처리 됩니다.
단, 등록금 납부 후 **중간고사 시작일 전에 휴학을 신청한 경우에만** 해당학기 기 납부한 등록금이 **다음 학기로 이월**됩니다.
중간고사 시작일부터 기말고사 시작일 기간 사이에 일반휴학을 신청할 경우 등록금 이월이 불가합니다.

이번 학기 장학금을 받았는데, 휴학을 하고 싶어요. 장학금 이월 가능한가요?

장학금 수혜 이전 휴학신청이 이루어질 경우 이월되지 않습니다.
장학금 수혜 및 등록금 납부를 완료한 후 휴학신청이 될 수 있도록 진행 바랍니다. 교내 장학금 외 외부장학금인 경우 각 재단요건에 따라 달라질 수 있으니 해당 부분은 해당기관 및 학생 복지팀으로 문의 바랍니다.

[전공제도] 자기설계융합전공

자기설계융합전공은 정말 제 마음대로 전공을 설계해서 이수할 수 있는 건가요?

네. 그렇습니다. 학생 본인이 배우고 싶은 학문(전공영역)을 선택하여 **전공의 명칭**부터 **교육과정**(어떤 학년에 어떠한 과목을 이수할 것인지), **학위명**까지 전체적 설계를 하여 이수할 수 있도록 하는 전공제도입니다.

자기설계융합전공 신청과정은 어떻게 되나요?

1. 이수 희망자는 **구비서류**(자기설계융합전공 신청서, 지도교수 승인서, 개요 및 학업이수계획서, 교육과정표, 이수계획표)를 구비하여 지도교수에게 상담을 받습니다.
2. 신청기간에 지도교수의 승인을 득한 구비서류를 **샘물통합정보시스템**을 통해 제출합니다.
3. **자기설계융합전공 지도위원회에서 심의**가 진행되며, 심의 시 신청 학생은 **본인의 신청 동기, 목표 등 신청내역에 대해 설명**해야 합니다. (지도위원회의 지도로 교육과정표와 이수계획표를 보완할 수 있습니다.)
4. 지도위원회 승인 후, 자기설계융합전공위원회의 심의를 거쳐 자기설계융합전공 이수가 허가됩니다.

자기설계융합전공을 설계할 때, 지켜야하는 사항이 있나요?

이수학점을 본인이 직접 설계하되, 다전공이 허용된 모든 학과 중 **2개 이상의 전공과목을 포함하여 54학점 이상**의 교과목을 편성해야 합니다.
본교 홈페이지 ▶ 학사 ▶ 학사안내 ▶ 전공제도 ▶ 다전공(자기설계융합전공) 참고

자기설계융합전공의 졸업 이수학점은 어떻게 되나요?

본인이 설계한 54학점 이상의 교과목 중 **36학점 이상 이수**하면 해당 자기설계융합전공의 졸업 이수학점요건이 충족됩니다.
*** 자기설계융합전공의 이수로 주전공과의 이수과목이 중복되었을 경우 6학점 이내에서 중복 인정할 수 있습니다.**
중복인정은 각 전공의 이수요건 충족에 대한 인정이며, 학점이 중복으로 반영되지 않습니다.

설계 전공에 대한 평가는 어떻게 진행이 되나요?

자기설계융합전공의 신청 허가를 위한 절차 중에 구성된 **자기설계융합전공위원회의 심의**를 통해 해당 전공의 타당성과 이수 가능성이 평가됩니다.

수업

전공으로 인정되어야 하는 학점이 다른 학점(일반선택 등)으로 인정됐습니다.

다양한 이유(다전공·부전공·전과 신청 또는 취소, 학과폐지 등)로 인하여 원 이수구분에서 다른 이수구분으로 인정받아야 하는 경우가 있습니다. 이러한 경우 **개인별 이수구분표***를 확인하고 각 학과사무실에 이수구분정정에 대하여 확인하기 바랍니다.
*** 통합정보시스템 ▶ 학생기본 ▶ 성적정보 ▶ 전체성적조회 ▶ 학기별 성적**에서 해당학기 클릭

집중이수 과목이 무엇인가요?

집중이수 과목이란 교육과정 운영상 필요 및 교과목의 특성에 따라 수업일수를 단축하고, **특정 월/요일/시간에 수업을 집중하여 블록(집중)수업** 형태로 진행하는 수업입니다.

한 학기에 최소한으로 신청해야 하는 학점이 있나요?

네. 한 학기당 **최소 12학점 이상** 신청해야 합니다.
단, **7학기에는 9학점, 8학기에는 6학점 이상** 신청하면 됩니다.

초과학기(재수)를 다닌다면, 초과학기(재수) 때 최소 신청해야 하는 학점과 그 등록금액은 어떻게 되나요?

초과학기(재수)는 **1학점 이상 등록가능**하며, 신청하는 학점 수에 따라 내야하는 등록금은 아래와 같습니다.
1. **1학점부터 3학점**까지는 해당 학기 수업료의 6분의 1 해당액
2. **4학점부터 6학점**까지는 해당 학기 수업료의 3분의 1 해당액
3. **7학점부터 9학점**까지는 해당 학기 수업료의 2분의 1 해당액
4. **10학점 이상**은 해당 학기 수업료의 전액

수업 내용이 너무 어렵습니다. 학기 중 수강신청을 취소할 수 있나요?

불가능합니다. 개강 후 **일주일 간 신청내역을 취소 및 정정**할 수 있는 수강신청정정기간이 있고, 개강 후 3일간 수강과목을 포기할 수 있는 수강포기기간이 있으며,
이 기간 외에는 취소가 불가능합니다.

취업을 했어요. 취업계 제출이 가능한가요?

취업계 제출은 **마지막 학기의 재학생이 정규직 혹은 인턴으로 취업하여 취업계 적용 학기에 졸업요건을 충족하여 졸업이 가능할 경우** 신청 가능합니다. 취업계를 제출하기 위해서는 **취업계 및 재직증명서, 근로계약서, 4대보험가입증명서를 구비하여 소속 학과사무실에 제출**하시기 바랍니다.
* 취업계 양식: 본교 홈페이지 ▶ 통합공지 ▶ "취업계" 검색 후 공지 확인

계절수업

이번 학기 휴학을 했습니다. 혹시 이번학기에 개설되는 계절수업을 이수할 수 있나요?

가능합니다. 휴학생 또한 정상적으로 계절수업을 수강할 수 있습니다. 다만, 군휴학자 및 수업연한초과자 중 휴학생은 수강이 불가능 합니다.

계절수업을 이수하려고 합니다. 계절수업의 등록금은 어떻게 되나요?

계절수업 등록금은 매 학기별로 상이하기 때문에 해당학기 홈페이지 안내자료를 참고 해야 하며, 계절수업 등록납부기간에 **샘물통합정보시스템 ▶ 학생기본 ▶ 등록정보 ▶ 등록조회 (고지서 출력)** 메뉴에서 확인 가능합니다.
*매 학기 학점 당 등록금은 변경될 수 있으니, 등록금 고지서를 확인하시기 바랍니다.

졸업 전 마지막 학기에 계절수업을 이수할 수 있나요?

네, 가능합니다. **계절수업 성적을 포함하여 졸업**할 수 있습니다.
단, 학점교류는 마지막 학기에 신청할 수 없음을 원칙으로 합니다.

계절수업을 이수했습니다. 계절수업의 학점은 평점평균에 반영되나요?

2013학년도 동계 계절수업의 학점부터 **평점평균에 반영**이 됩니다. 그러나 해당 학기의 평점평균에 반영되지 않으며, **성적표의 전체 평점평균에만 반영**되오니 참고하시기 바랍니다.

계절수업은 최대 몇 학점까지 수강신청이 가능한가요?

계절수업은 **최대 6학점까지 수강신청** 가능합니다. (2013학번까지는 최대 9학점 신청 가능)

이수하고 싶은 계절수업이 있어요. 개설 기준은 어떻게 되나요?

수강신청 후 실제 등록인원이 **교양교과목은 15명 이상, 전공교과목은 10명 이상**인 경우 개설됩니다. (단, 현장실습 교과목, 사이버교과목, 대학 e-러닝 기반 학점인정 컨소시엄 교과목 및 첨단분야 특정 사업 관련 교과목은 별도 관련부서 공지 참고

계절수업을 통해 재수강이 가능한가요?

네 가능합니다. 단, **학수번호가 같은 수업의 경우에만 재수강**이 가능합니다.
(교과목명은 같으나 학수번호가 다른 경우 재수강 처리가 되지 않으니 유의하시기 바랍니다.)

강의평가

강의평가의 익명성은 보장되나요?

네. 여러분이 평가한 모든 내용은 **익명성이 보장**되며, 어떠한 사유로도 개인 평가내용을 확인, 식별할 수 없습니다.

제 강의평가 내용은 어디에 쓰이나요?

여러분의 소중한 강의평가 내용은 차학기의 **수업 개선 자료**로 사용됩니다. 교수님의 피드백과 교수자 자가진단 보고서(CQI 보고서)를 통해 교육의 질을 향상시키고자 노력하고 있습니다.

증명서

증명서(졸업증명서, 성적증명서 등), 기타 증명서를 발급하려고 하는데, 어떻게 발급받나요?

증명서는 세 가지 방법으로 발급이 가능합니다.

1. 서울캠퍼스는 학생회관 3층, 천안캠퍼스는 본관1층, 한누리관 입구에 있는 증명서 **무인발급기**에서 유료발급 가능
2. **본교 홈페이지 ▶ 자주 사용하는 메뉴 ▶ 인터넷증명서 ▶ 홈페이지 로그인 시 자동 연동**

증명서발급 홈페이지

무인 증명서 발급기

3. 정부24 홈페이지 내 제증명서 발급서비스 팩스민원을 통해 전국 도·시·군·구·읍·면·동 주민센터(민원봉사실 포함)에서 유료발급 가능

※ 발급 가능 증명서

- 성적증명서 - 졸업(예정)증명서 - 재학증명서 - 휴학증명서
- 수료증명서 - 수료예정확인서 - 재적증명서 - 제적증명서
- 학적부(사본) - 교직과정 이수확인서 - 교사자격취득예정확인서
- 다전공(부전공)이수예정확인서

(* 졸업예정증명서는 4학년 2학기 등록을 필하고 졸업기준 학점 이상을 이수(예정)인 경우 발급 가능)

부록

Ⅰ. 졸업소요 취득학점 안내 [교양]

2026학번 신입생 적용 교양교육과정 이수원칙

2026학년도 교양 교육과정 이수 기준표

4B 체계	기초교양(Basics)			상명핵심역량교양(Backbone)			균형교양(Balance)			일반교양(Breadth)			교양 전체
	과목명	학점	이수구분	영역	학점	이수구분	영역	학점	이수구분	영역	학점	이수구분	
구분	사고와표현	3	교필	전문지식탐구역량	2 또는 3	교필	인문	2 또는 3	교선	13개	1~3	교선	필수이수 및 자유선택 이수
	EnglishforAcademicPuposes 또는 기초수학	3	교필	창의적문제해결역량			사회						
	컴퓨팅사고와데이터의이해	2	교필	융복합역량			자연/공학						
	알고리즘과게임콘텐츠	2	교필	다양성존중역량			예술						
	교양과인성	1	교선	윤리실천역량			브리지						
이수 기준	교필 4개 필수 이수 (기초영어, 기초수학 중 택1)			2개 이상 영역 각 1개 이상 교과목 필수 이수			본인 소속 영역 제외 3개 영역에서 각 영역당 1개 교과목 필수 이수			제한없음			총 33학점 이상

입학년도별 교양교육과정 이수 기준표

입학년도	기초교양				상명 핵심역량교양	균형교양 ※ 소속영역 미인정	일반교양	교양 전체 학점
	사고와표현	기초영어 or 기초수학	컴퓨터1	컴퓨터2				
2020~2026	필수	필수	필수	필수	2개 영역	3개 영역	제한없음	33
2018~2019	필수	필수	선택 1개		2개 영역	3개 영역	제한없음	33
2017	필수	필수	선택 1개		2개 영역	3개 영역	제한없음	36
2016	필수	필수	경영경제대학만 택1 필수(타대학은 필수 아님)		2개 영역	3개 영역	제한없음	36
2013~2015	필수	필수	해당없음		2개 영역	3개 영역	제한없음	36

※ 간호학과(천안), 스마트IT융합공학과, 바이오푸드테크학과 등은 별도 문의요망

이수기준 적용 예외자

· 외국인특별전형 입학생 [기초교양: 컴퓨터1, 컴퓨터2] 이수 면제
· 장애학생 [기초교양: 기초영어, 컴퓨터1, 컴퓨터2] 이수 면제 => 장애학생 기준: 장애인복지법 제32조에 의해 등록된 청각장애를 가진 자
· 융합경영학과 [균형교양 3개 영역] 이수 면제
※ 상기 이수 면제로 교양 전체학점이 축소되는 것이 아님을 유의 바람

기초영어 공인어학능력시험 대체인정

TOEIC	TOEFL(iBT)	NEW TEPS	TOEIC Speaking	OPIc	TEPS Speaking	G-TELP(Level-2)
700	79	264	Intermediate Mid 3	Intermediate Mid 3	50	74

· 공인어학능력시험 성적표 제출: 샘물통합시스템 로그인 후 학사-졸업-졸업인증관리-공인어학능력시험 점수제출(학생용)-기초영어 대체인정
-> 입학 후 취득한 성적만 인정됨

Ⅱ. [서울캠퍼스] 졸업소요 취득학점 안내 [전공]

2026학년도 입학자 기준 졸업소요 취득학점

대학	학(부)과/전공		교양	전공						졸업 이수 학점
				심화전공		다전공 (연계·융합)		부전공		
				전공심화	전공선택	1전공	다전공	1전공	부전공	
인문사회 과학대학	인문콘텐츠학부	역사콘텐츠전공	33	15	60	45	36	60	21	130
		지적재산권전공	33	15	60	45	36	60	21	130
		문헌정보학전공	33	15	60	45(50)	36(50)	60	21	130
		한일문화콘텐츠전공	33	15	60	45	36	60	21	130
	공간환경학부		33	15	60	45	36	60	21	130
	행정학부		33	15	60	45	36	60	21	130
	가족복지학과		33	15	60	45	36	60	21	130
	국가안보학과		33	15	60	45	36	60	21	130
	(문화콘텐츠연계전공)						36			
	(빅데이터과학연계전공)						36			
	(공간정보빅데이터연계전공)						36			
	(영유아체육과건강교육연계전공)						36			
	(아동·청소년상담연계전공)						36			
	(콘텐츠제작연계전공)						36			
사범대학	국어교육과		33	15		50	36(50)	60	21	130
	영어교육과		33	15	60	50	36(50)	60	21	130
	교육학과		33	15	60	50	36(50)	60	21	130
	수학교육과		33	15	60	50	36(50)	60	21	130
경영경제 대학	경제금융학부		33	15	60	45	36	60	21	130
	경영학부		33	15	60	45	36	60	21	130
	글로벌경영학과		33	15	60	45	36	60	21	130
	융합경영학과		33	60						130
	(핀테크인텔리전스융합전공)						36			
	(빅데이터애널리틱스융합전공)						36			
	(공동체혁신융합전공)						36		21	
융합공과 대학	지능·데이터 융합학부	휴먼AI공학전공	33	15	60	45	36	60	21	130
		핀테크전공	33	15	60	45	36	60	21	130
		빅데이터융합전공	33	15	60	45	36	60	21	130
		스마트생산전공	33	15	60	45	36	60	21	130
	SW융합학부	컴퓨터과학전공	33	15	60	45(50)	36(50)	60	21	130
		전기공학전공	33	15	60	45	36	60	21	130
		게임전공	33	15	60	45	36	60	21	130
		애니메이션전공	33	15	60	45	36	60	21	130
	생명화학공학부	생명공학전공	33	15	60	45	36	60	21	130
		화학에너지공학전공	33	15	60	45	36	60	21	130
		화공신소재전공	33	15	60	45	36	60	21	130
		식품영양학전공	33	15	60	45(50)	36(50)	60	21	130
	(게임애니메이션AI융합전공)						36			
	(인공지능융합전공)						36			
	(바이오헬스디바이스융합전공)						42		21	
	(바이오헬스인공지능융합전공)						42		21	
	(바이오헬스디자인융합전공)						42		21	
	(바이오헬스첨단바이오테크융합전공)						42		21	
문화예술 대학	의류학과		33	15	60	45	36	60	21	130
	스포츠무용학부	스포츠건강관리전공	33	15	60	45	36	60	21	130
		무용예술전공	33	15	60	45	36	60	21	130
	미술학부	조형예술전공	33	15	60	45	36	60	21	130
		생활예술전공	33	15	60	45	36	60	21	130
	음악학부		33	15	60	45	36	60	21	130

1. 심화전공: 전공 총 75학점 이상 이수(전공심화 15학점 이상 필수 이수)(심화전공 이수 시 전공심화 초과학점은 전공선택으로 인정)
2. 다전공: 주전공(1전공) 45학점 이상 이수 + 다전공 36~50학점 이상 이수
3. 부전공: 주전공(1전공) 60학점 이상 이수 + 부전공 21학점 이상 이수
4. 마이크로전공: 진입 마이크로전공 교과목 전체 이수
   마이크로전공을 졸업요건으로 택한 경우 주전공(1전공) 60학점 이수 + 마이크로전공 2개 이상 이수
5. 사범대학 및 비사범계 교직과정 이수자는 주전공, 다전공 각 50학점 이상 이수
6. 컴퓨터과학전공을 다전공시 45학점 이상 이수
7. 컴퓨터과학전공은 (사)한국공학인증원(ABEEK)의 인증제도를 시행하며, 졸업이수조건은 공학교육혁신센터(1공학관 G314호 내선번호: 7129)로 별도의 확인이 필요함

Ⅱ. [천안캠퍼스] 졸업소요 취득학점 안내 [전공]

2026학년도 입학자 기준 졸업소요 취득학점

대학	학(부)과/전공		전공						졸업 이수 학점
			심화전공 이수시		심화전공 미이수시				
			주전공만 이수		다(연계·융합)전공 이수		부전공 이수		
			전공심화	전공선택	주전공	다전공	주전공	부전공	
글로벌 인문학부 대학	글로벌지역학부	한국언어문화전공	15	60	45	36	60	21	130
		일본어권지역학전공	15	60	45	36	60	21	130
		중국어권지역학전공	15	60	45	36	60	21	130
		영어권지역학전공	15	60	45	36	60	21	130
		프랑스어권지역학전공	15	60	45	36	60	21	130
		독일어권지역학전공	15	60	45	36	60	21	130
		러시아·중앙아시아지역학전공	15	60	45	36	60	21	130
	글로벌문화콘텐츠연계전공					36			
디자인 대학	디자인학부	커뮤니케이션디자인전공	15	60	45	36	60	21	130
		패션디자인전공	15	60	45	36	60	21	130
		텍스타일디자인전공	15	60	45	36	60	21	130
		스페이스디자인전공	15	60	45	36	60	21	130
		세라믹디자인전공	15	60	45	36	60	21	130
		인더스트리얼디자인전공	15	60	45	36	60	21	130
		AR·VR미디어디자인전공	15	60	45	36	60	21	130
	스마트리빙디자인융합전공					36			
	트랜스미디어디자인융합전공					36			
예술대학	예술학부	영화영상전공	15	60	45	36	60	21	130
		연극전공	15	60	45	36	60	21	130
		무대미술전공	15	60	45	36	60	21	130
		사진영상미디어전공	15	60	45	36	60	21	130
		디지털만화영상전공	15	60	45	36	60	21	130
		문화예술경영전공	15	60	45	36	60	21	130
		AI미디어콘텐츠전공	15	60	45	36	60	21	130
	스토리텔링연계전공					36			
융합기술 대학	글로벌금융경영학부		15	60	45	36	60	21	130
	식품공학과		15	60	45	36	60	21	130
	그린스마트시티학과		15	60	45	36	60	21	130
	간호학과		72	22					130
	스포츠융합학부		15	60	45	36	60	21	130
	글로벌마케팅융합전공					36			
공과대학	전자공학과		15	60	45	36	60	21	130
	소프트웨어학과		15	60	45	36	60	21	130
	스마트정보통신공학과		15	60	45	36	60	21	130
	경영공학과		15	60	45	36	60	21	130
	그린화학공학과		15	60	45	36	60	21	130
	건설시스템공학과		15	60	45	36	60	21	130
	정보보안공학과		15	60	45	36	60	21	130
	시스템반도체공학과		15	60	45	36	60	21	130
	휴먼지능로봇공학과		15	60	45	36	60	21	130
	AI모빌리티공학과		15	60	45	36	60	21	130
	지능형로봇학과		17	43	45	36	60	24	130
	로봇AI융합전공					36			
	글로벌데이터경영융합전공					36			

1. 심화전공: 전공 총 75학점 이상 이수(전공심화 15학점 이상 필수 이수) * 간호학과 및 지능형로봇학과는 상이
2. 심화전공 이수시 전공심화 초과학점은 전공선택으로 인정
3. 다전공: 주전공(1전공) 45학점 이상 이수 + 다전공 36학점 이상 이수
4. 부전공: 주전공(1전공) 60학점 이상 이수 + 부전공 21(24)학점 이상 이수
5. 간호학과로의 다·부전공 진입은 불허함
6. 교양의 경우 주전공(1전공)의 기준으로 적용하며 입학연도별 교양교육과정 이수기준 안내를 반드시 참고하여 취득하여야 함

Ⅲ. 로보어드바이저 안내

로보어드바이저란?

맞춤형 교육 제공 시스템 구축 및 활성화를 위해 능동형 학사정보를 활용한 지능형 교육정보를 제공하는 프로그램입니다.

1 다·부전공/융합/연계전공 정보 추천

대상 재학생

목적 직업가치관 유형검사와 맵핑 정보를 통해 학생들에게 적합한 다·부전공 / 융합 / 연계전공을 추천하여 전공 및 직업 선택의 정보 및 가이드 제공

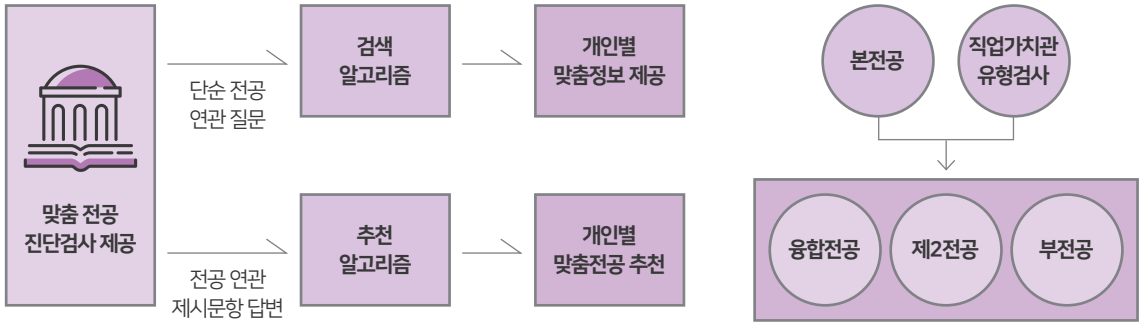

2 챗봇

대상 재학생, 교직원

목적 카카오채널 기반 챗봇을 통해 학사 제도, 대학생활 정보 등을 빠르고 쉽게 제공

3 영상 인식 기능 활용 모의면접

대상 재학생, 졸업생

목적 모의 면접을 진행하고 면접 과정에서 자신의 얼굴 영상을 통해 사용자 상황을 분석하여 면접에 대한 연습을 진행

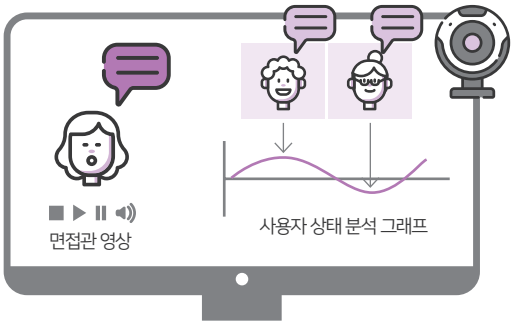

학사정보
- 학사일정
- 수강신청, 증명서 발급
- 교육과정, 전공제도

장학금
- 교내장학금
- 교회장학금
- 학자금 융자제도

교내생활
- 교내 시설 정보
- 식단표 및 식당 정보
- 버스 안내

등록 및 졸업
- 등록, 휴학
- 졸업, 자퇴

채용지원
- 취업 지원 서비스

해외연수
- 글로벌 프로그램

사회봉사

병무행정

Ⅳ. 학사관련 규정 안내

학칙·학사에 관한 규정 및 학사관련 시행세칙 확인하기

본교 홈페이지 (로그인) smu.ac.kr → 샘물통합 정보시스템 smsso.smu.ac.kr → 학사 → 학사안내 → **시행세칙**

시행세칙 종류

4-3-4 출결관리에 관한 시행세칙
4-3-5 계절수업 운영에 관한 시행세칙
4-3-6 국외대학에서 취득한 학점인정에 관한 시행세칙
4-3-7 편입학 학점인정에 관한 시행세칙
4-3-8 재수강에 관한 시행세칙
4-3-9 학사경고에 관한 시행세칙
4-3-10 군 복무 중 취득한 학점인정에 관한 시행세칙
4-3-11 현장실습학기제 학점인정에 관한 시행세칙
4-3-12 수업운영에 관한 시행세칙
4-3-13 졸업자격에 관한 시행세칙
4-3-14 다전공에 관한 시행세칙
4-3-15 부전공에 관한 시행세칙
4-3-16 연계전공에 관한 시행세칙
4-3-17 자기설계융합전공에 관한 시행세칙
4-3-18 미래설계학기(학점)제에 관한 시행세칙
4-3-19 심화전공에 관한 시행세칙
4-3-20 복수학위에 관한 시행세칙
4-3-21 전과에 관한 시행세칙
4-3-22 외국어졸업인증제에 관한 시행세칙
4-3-23 학업성적 평가에 관한 시행세칙
4-3-26 융합전공에 관한 시행세칙
4-3-27 캠퍼스 간 복수전공에 관한 시행세칙
4-3-28 SM-CDR 나비오름 운영에 관한 시행세칙
4-3-34 특별학기 운영에 관한 시행세칙

V. [서울캠퍼스] 학사상담 안내

학적 · 수업 · 성적
02.2287.5012

교직
02.2287.5089

교양
02.2287.5110

장학금, 학생증
02.2287.5015

국제학생지원
02.2287.5469

비교과프로그램
02.2287.5116

e-Campus 관련 문의
02.2287.5427

공통업무시간
09:00~17:30
(점심시간 12:00~13:00)

각 학과 사무실 번호

대학	학부/과(전공)		교내번호(02)
인문사회과학대학	인문콘텐츠학부	역사콘텐츠전공	2287-5042
		지적재산권전공	2287-5234
		문헌정보학전공	2287-5064
		한일문화콘텐츠전공	2287-5116
	공간환경학부		2287-5047
	행정학부		2287-5399
	가족복지학과		2287-5254
	국가안보학과		2287-5368
사범대학	국어교육과		2287-5090
	영어교육과		2287-5098
	교육학과		2287-5082
	수학교육과		2287-5123
경영경제대학	경제금융학부		2287-5052
	경영학부		2287-5206/5061
	글로벌경영학과		2287-5051
	융합경영학과		2287-5078
융합공과대학	지능·데이터융합학부	휴먼AI공학전공	2287-5391
		핀테크전공	2287-5403
		빅데이터융합전공	2287-5408
		스마트생산전공	2287-5424
	SW융합학부	컴퓨터과학전공	2287-5292
		전기공학전공	2287-5112
		게임전공	2287-5462
		애니메이션전공	2287-5464
	생명화학공학부	생명공학전공	2287-5142
		화학에너지공학전공	2287-5283
		화공신소재전공	2287-5297
		식품영양학전공	2287-5129
문화예술대학	의류학과		2287-5154
	스포츠무용학부	스포츠건강관리전공	2287-5326
		무용예술전공	2287-5156
	미술학부	조형예술전공	2287-5302
		생활예술전공	2287-5167
	음악학부		2287-5172/5481

V. [천안캠퍼스] 학사상담 안내

학적 · 수업 · 성적
041.550.5015

교양
041.550.5415

장학금
041.550.5021

국제학생지원
041.550.5406

공통업무시간
09:00~17:30
(점심시간 12:00~13:00)

각 학과 사무실 번호

대학	학부/과(전공)	교내번호(041)	비고
글로벌 인문학부 대학	글로벌인문학부대학 학장실	550-5110	
	글로벌지역학부	550-5171	
	한국언어문화전공	550-5112	
	일본어권지역학전공	550-5121	
	중국어권지역학전공	550-5128	
	영어권지역학전공	550-5138	
	프랑스어권지역학전공	550-5154	글로벌문화콘텐츠연계전공
	독일어권지역학전공	550-5162	
	러시아·중앙아시아지역학전공	550-5171	
디자인 대학	디자인대학 학장실	550-5190	
	디자인학부	550-5516	
	커뮤니케이션디자인전공	550-5192	AI영상디자인연계전공
	패션디자인전공	550-5199	
	텍스타일디자인전공	550-5207	
	스페이스디자인전공	550-5214	
	세라믹디자인전공	550-5221	
	인더스트리얼디자인전공	550-5227	스마트리빙디자인융합전공
	AR·VR미디어디자인전공	550-5369	
예술대학	예술대학 학장실	550-5235	
	영화영상전공	550-5237	
	연극전공	550-5266	스토리텔링연계전공
	무대미술전공	550-5273	
	사진영상미디어전공	550-5244	
	디지털만화영상전공	550-5251	
	문화예술경영전공	550-5426	
	AI미디어콘텐츠전공	550-5476	
융합기술 대학	융합기술대학 학장실	550-5287	
	글로벌금융경영학부	550-5320	글로벌마케팅융합전공
	식품공학과	550-5289	
	그린스마트시티학과	550-5297	
	간호학과	550-5430	
	스포츠융합자유전공학부 / 스포츠융합학부/	550-5334	
	스포츠융합자유전공학부 / 스포츠융합자유전공학부	550-5344	
	바이오푸드테크학과	623-0084	계약학과, RISE사업
공과대학	공과대학 학장실	550-5381	
	공과대학교학팀	550-5267	
	전자공학과	550-5548	
	소프트웨어학과	550-5356	
	스마트정보통신공학과	550-5349	
	경영공학과	550-5311	글로벌데이터경영융합전공
	그린화학공학과	550-5313	
	건설시스템공학과	550-5313	
	정보보안공학과	550-5205	
	시스템반도체공학과	550-5569	
	휴먼지능로봇공학과	550 5370	
	AI모빌리티공학과	550-5208	
	스마트IT융합공학과	623-0090	RISE사업
자유전공 학부대학	자유전공(인문사회계열)	550-5529	
	자유전공(디자인/예술계열)		
	자유전공(공학계열)		

상명대학교
SANGMYUNG UNIVERSITY

서울캠퍼스 서울시 종로구 홍지문 2길 20 [입학팀 02.2287.5010]
천안캠퍼스 충청남도 천안시 동남구 상명대길 31 [입학팀 041.550.5013]

www. smu.ac.kr